

**BUDAPEST FŐVÁROS XV. KERÜLETI
ÖNKORMÁNYZAT
POLGÁRMESTER**

Képviselői Csoportnak
leadva:

2016 FEBR 15.

Ikt. sz.: 2/47-53...../2016.

Hiv. sz.: 3/44/713/016

Kt.sz.: 2/46-3...../2016.

Az ülés időpontja: 2016. március „1...”.

ELŐTERJESZTÉS

A Szentmihályi úti szánkózó domb biztonságos megközelítése tárgyában készült előzetes költségbeclésről

Tisztelt Képviselő-testület!

A Képviselő-testület 2015. december 1-i ülésén határozatot hozott a Szentmihályi úti szánkózó domb biztonságos megközelítése tárgyában (1. sz. melléklet). Az 538/2015. (XII. 1.) Képviselő-testületi határozatban foglaltakra hivatkozva ismertetjük a Szentmihályi úti szánkózó domb biztonságos megközelítésére vonatkozó költségbeclést. Továbbá mellékeljük a BKK Zrt. állásfoglalását a megvalósíthatósággal kapcsolatban (2. sz. melléklet).

A gyalogos átkelőhely létesítését célszerű a járda szakasz kiépítésével egyidejűleg megvalósítani. A gyalogos átkelőhely létesítését a BKK Zrt. indokoltnak tartotta.

A jelzőlámpás forgalomirányítással kapcsolatos költségbeclést a Répszolg Kft-n keresztül kaptunk a Nagy és Társa Mérnökiroda BT-től.

A becsült költségek az alábbiak:

- a) Járda kiépítés a Szentmihályi út északi oldalán, az 3. sz. melléklet szerinti helyen valósulna meg. Teljes hossz: 117,8 m + 104,9 m = 222,7 m. Szélesség: 1,5 m. Így a terület 334,1 m². 16.000,- Ft + ÁFA áron számolva a kiépítés becsült költsége 5.344.800,- Ft. + ÁFA.
- b) A Szentmihályi úton létesítendő jelzőlámpás forgalomirányítással ellátott gyalogos átkelőre vonatkozóan a 4. sz. melléklet tartalmazza a megvalósíthatósági tanulmánytervet. A megvalósítás becsült költsége: 10.500.000,- Ft. + ÁFA.

Javaslom, hogy a polgármester kapjon felhatalmazást annak kezdeményezésére, hogy a Fővárosi Önkormányzat biztosítson forrást a Szentmihályi úton létesítendő jelzőlámpás forgalomirányítással ellátott gyalogos átkelőhely létesítésére.

Javaslom, hogy a gyalogos átkelőhelyre vonatkozó, a Fővárosi Önkormányzat által történő forrás biztosítást követően a polgármester tervezze be a járda építés költségének fedezetét a soron következő költségvetés módosításába.

Kérjük a határozati javaslatok megvitatását, és azok elfogadását.

Budapest, 2016. február „12...”.

Hajdu László
polgármester

Melléletek:

1. 538/2015. (XII. 1.) Képviselő-testületi határozat
2. BKK Zrt. állásfoglalása
3. helyszínrajz
4. megvalósíthatósági tanulmányterv

(1) **Témafelelős:** Városüzemeltetési Főosztály

(2) **Egyeztetésre megküldve:** 2016. február „.....”.

(3) **Bizottságok:** PTB ESZB VKB KKB JÜB KÉB
x x x

(4) **Jegyzői láttamozás:** 2016. február hó „11...” nap Aláírás:.....

Határozati javaslatok:

A Képviselő-testület úgy dönt, hogy:

1. felkéri a polgármestert, kezdeményezze a Fővárosi Önkormányzatnál, hogy a BKK Zrt. részére a Közgyűlés biztosítson fedezetet a Szentmihályi úton létesítendő jelzőlámpás forgalomirányítással ellátott gyalogos átkelő létesítésére.

Határidő: 2016. március 21.

Felelős: polgármester

2. felkéri a polgármestert, hogy amennyiben a Szentmihályi úton létesítendő jelzőlámpás forgalomirányítással ellátott gyalogos átkelő létesítésére a Közgyűlés biztosította a megvalósítás költségeit, akkor intézkedjen a legközelebbi költségvetés módosításkor a járda építés költségének betervezésére 5.345,- eFt + ÁFA összegben.

Határidő: A Szentmihályi úton létesítendő jelzőlámpás forgalomirányítással ellátott gyalogos átkelőhely létesítésére a forrás rendelkezésre állásának időpontja.

Felelős: polgármester

Az 1. határozati javaslat elfogadásához egyszerű szavazattöbbség szükséges!

A 2. határozati javaslat elfogadásához minősített szavazattöbbség szükséges!

A döntés alapjául szolgáló jogszabályhely:

Magyarország helyi önkormányzatairól szóló 2011. évi CLXXXIX. törvény 23. § (5) bekezdés 1. pontja

Törvényességi

felülvizsgálathoz érkezett: 2016

02. hó 05-n

deLay Filles

Budapest Főváros XV. kerület
Rákospalota, Pestújhely, Újpalota Önkormányzat
Képviselő-testülete

1/46-15/2015.

K I V O N A T

készült a Képviselő-testület 2015. december 1-jén,
16.00 órakor kezdődő nyilvános ülésén
hozott határozatokról

**Előterjesztés a Szentmihályi úti szánkózó domb biztonságos megközelítése tárgyában
készítendő előzetes költségbecslésről**
(Ikt.sz. 1/47-249/2015. sz. anyag)

538/2015. (XII.1.) ök. számú határozat

Budapest Főváros XV. kerület Rákospalota, Pestújhely, Újpalota Önkormányzatának Képviselő-testülete felkéri a polgármestert, hogy készíttessen előzetes **költség kalkulációt és megvalósítási tanulmányt** a BKK által küldött állásfoglalás alapján,

- a Kiserdei szánkózó domb Asia Center felőli járdás, valamint
- a Kiserdei szánkózó domb előtti, Szentmihályi utat keresztező zebrás gyalogátkelőhely tekintetében, amely tartalmazza a megvalósítás becsült költségét is

és azt legkésőbb a februári rendes ülésen terjessze a képviselő testület elé.

Felelős: polgármester

Határidő: 2016. február 2.

(*Jogszabályi hivatkozás: 2011. évi CLXXXIX. törvény 32. § (2) a)*)

(Szavazati arány: 11 igen szavazat, 7 ellenszavazat, 3 tartózkodás)

K.m.f.

dr. Lamperth Mónika s.k.
jegyző

Hajdu László s.k.
polgármester

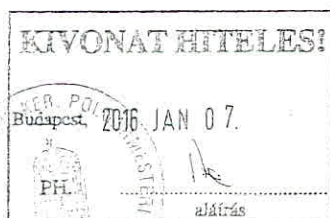

Nelmetti Tibor kérésére
2015. nov. 3. Tájtj



BUDAPESTI
KÖZLEKEDÉSI
KÖZPONT

Dr. Dabóczi Kálmán

VEZÉRIGAZGATÓ

T. Sárosi
úr!
m

iktatószám: 1070/64-2/2015/1070

címzett: Hajdu László
polgármester

tárgy: Páskomliget Kiserdő megközelítése

Budapest Főváros XV. kerület
Rákospalota, Pestújhely, Újpalota
Önkormányzata
Polgármesteri Hivatal

ügyintéző: Kortvélyessy Péter

telefon: +36-30-774-1147

cím: Budapest
Bocskai utca 1-3.
H-1153

e-mail: peter.kortvelyessy@bkk.hu

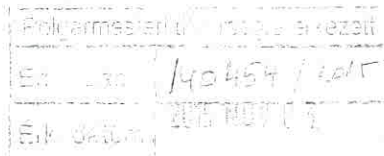
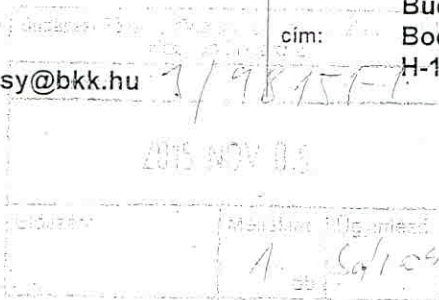

Tisztelt Polgármester Úr!

Tájékoztatjuk, hogy Társaságunk beruházásában előkészítés alatt áll a XV. ker. Erdőkerülő utca útfelújítás. A felújítás során a Szentmihályi úti jelzőlámpás kereszteződésben a Szentmihályi utat keresztező jelzőlámpás szabályozású gyalogos-átkelőhelyet fogunk kialakítani. A gyalogos-átkelőhely a tervek szerint a kereszteződés buszvégállomás oldalánál helyezkedik el és a Kiserdő oldalán tervezett járda biztosítja a kapcsolatot az erdő úthálózata felé. A tervek forgalomtechnikai kezelői hozzájárulást kaptak, a kivitelezés 2016-ban várható.

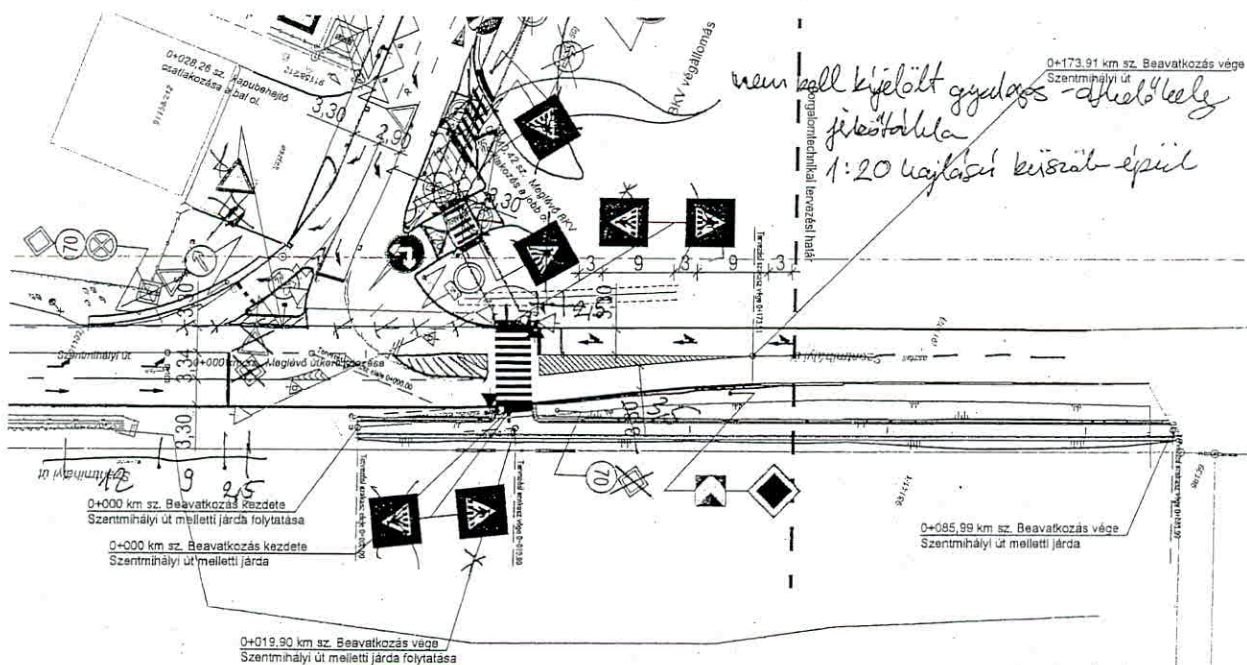

A Kőrakásparkot a szánkózódombbal összekötő kijelölt gyalogos-átkelőhely létesítésével kapcsolatban döntéselkészítő vizsgálatot végeztünk. A reggeli csúcsidőszakban egy óra alatt a

BKK Budapesti Közlekedési Központ
Zártkörűen Működő Részvénytársaság
cégjegyzékszám: 01-10-046840
cím: 1075 Budapest, Rumbach S. u. 19-21.

telefonszám: +36 30 774 1000
fax: +36 30 774 1001
web: www.bkk.hu
e-mail: vezeregazgato@bkk.hu

1/3

2. sz. melléklet

Szentmihályi úton 1710 jármű haladt és 2 gyalogos, délután egy óra alatt 1640 jármű haladt el és 6 gyalogos keresztezte az utat. Az átkelő kutyasétáltatók, futók, kerékpárosok voltak. A közúti járműforgalom és a gyalogosforgalom mértéke eléri azt a szintet, amely felett jelzőlámpás gyalogos-átkelőhely már kijelölhető. A gyalogosforgalom mértéke valószínűleg emelkedne, ha az úton biztonságosan át lehetne kelni.



Gyalogos-átkelőhely létesítése nemcsak az útburkolati jel felfestését jelenti, hanem a vonatkozó szabályozás szerint új gyalogos-átkelőhely kijelölésnél gondoskodni kell kiemelt megvilágításról, a járdacsatlakozások átépítéséről (gyalogátkelőhely teljes, 4,5 méteres szélességében süllyesztett szegélyes csatlakozás), látássérülteket vezető taktilis burkolat létesítéséről is. Új gyalogos-átkelőhely továbbá kizárólag közlekedési hatóság helykijelölő határozata birtokában létesíthető, így a fenti műszaki tartalomról szóló tervdokumentáció elkészíttetését követően hatósági eljárás lefolytatása is szükséges. Mindezek alapján új gyalogos-átkelőhelyet csak beruházási program részeként tudunk megvalósítani. Társaságunk érvényes beruházási programjában ez a hely jelenleg nem szerepel, így kivitelezése a rövid távon nem várható. A tárgyi helyszínen a gyalogos átkelőhely létesítésének indokoltságát számon tartjuk, és a következő beruházási programunk összeállítása során figyelembe fogjuk venni. Amennyiben a Kőrakás park kialakítandó jelzőlámpás szabályozású kijelölt gyalogos-átkelőhely létesítéséhez a Tisztelt kerületi Önkormányzat rendelkezik forrással, akkor kérjük a tervező felé a Társaságunkkal történő munkaközi egyeztetés előírását.

A Kőrakás parknál levő jelzőlámpás kijelölt gyalogos-átkelőhely megépítéséig az ettől 250 méterre levő ASIA Center bekötőútjánál levő jelzőlámpás csomópont biztosítja a gyalogos kapcsolatot a Kiserdő felé. Ez megfelelő kapcsolatot biztosít a Nyírpalota út felől érkezők számára. Javasoljuk a Szentmihályi út mellett a kerítés mentén a bekötő úttól a Páskomliget Kiserdő sarkáig a kerítés mellett egy 110 m hosszú járdát megépíteni. Ezt egy közel 80 méter hosszú a fák között haladó murva burkolatú erdei sétaúttal lehet összekötni a szánkózódomb előtti réttel.

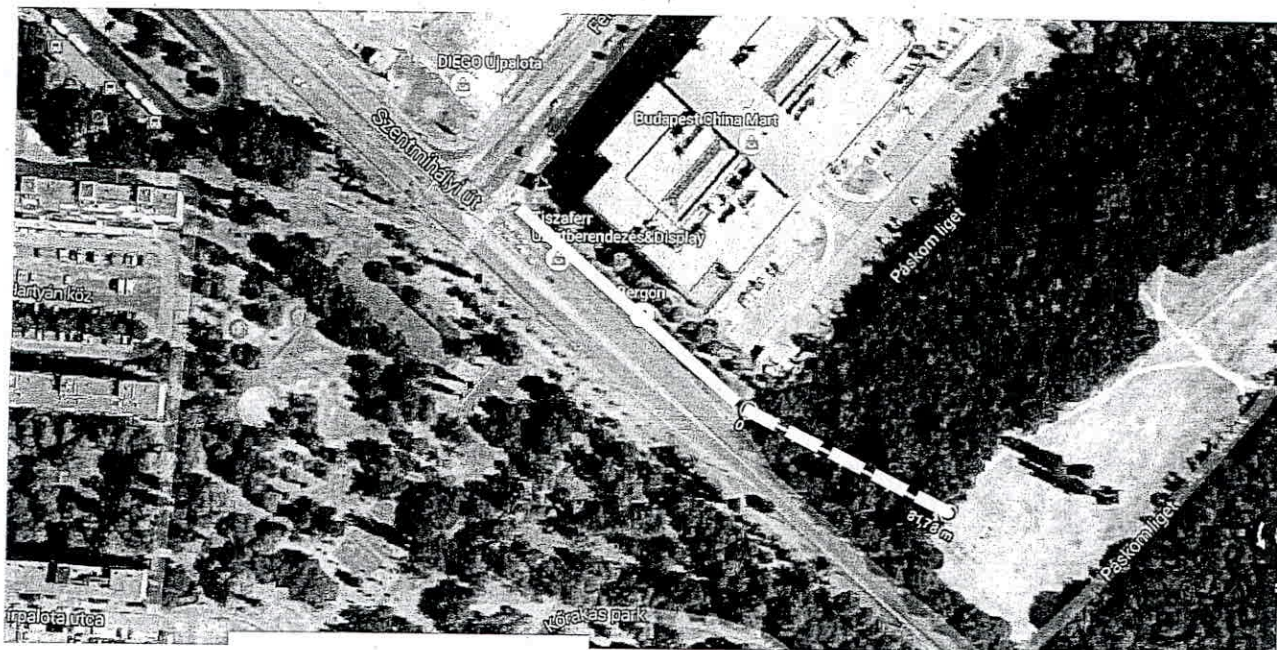

A fent leírtak értelmében kérem tájékoztatásom szíves elfogadását.

Budapest, 2015. október 20.

Üdvözlettel:

Dr. Dabóczi Kálmán

vezérigazgató

BKK Zrt.

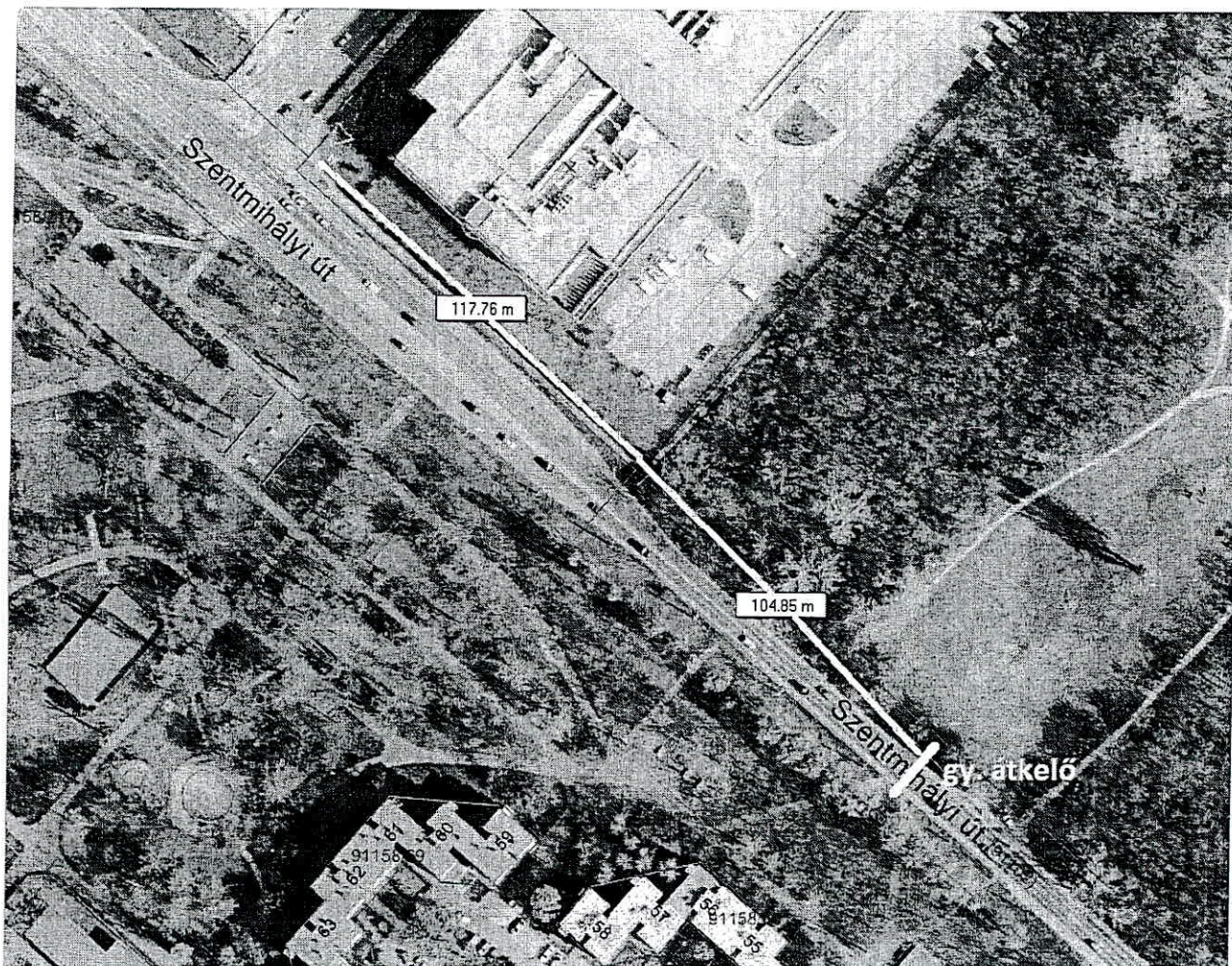

Nagy és **T**ársas Mérnökiroda BT.

TSZ: 2016/992

**BUDAPEST, XV. KER. SZENTMIHÁLYI ÚT
GYALOGÁTKELŐHELY KIALAKÍTÁSA
MEGVALÓSÍTHATÓSÁGI TANULMÁNYTERV**

Budapest, 2016. január hó

MŰSZAKI LEÍRÁS

BUDAPEST, XV. KER. SZENTMIHÁLYI ÚT
GYALOGÁTKELŐHELY KIALAKÍTÁSA
MEGVALÓSÍTHATÓSÁGI TANULMÁNYTERV

1. Tervezett kialakítás

A tervezési terület a XV. kerület Szentmihályi út –Páskom-liget lakótelep határán helyezkedik el. Tervezési feladat egy megvalósíthatósági tanulmány elkészítése, költségbecsléssel a gyalogátkelőhely létesítéshez.

A tervezendő gyalogátkelőhely a Szentmihályi úton, az Erdőkerülő utca és a Feltáró út (Ázsia Center bekötő útja) között található. A Szentmihályi út ezen szakasza 70 km/h sebességű útszakasz. a tervezési sebesség alapján csak jelzőlámpás forgalomirányítású gyalogátkelőhely létesíthető. Az Erdőkerülő utca jelzőlámpás csomópontja a létesítendő gyalogátkelőhelytől 580 fm-re található, míg a Feltáró út jelzőlámpás csomópontja 230 méterre található. A főút ezen a szakaszon 2x1 forgalmi sávossal kialakítású, a lakótelepről a Szentmihályi útra ezen szakaszon két aszfalt burkolatú gyalogjárda vezet. A gyalogos átkelést jelenleg acélszalag korlát biztosítja, a másik oldalon kiépített járda nincs.

Mindkét szomszédos csomópont jelzőlámpával szabályozott. Előzetes vizsgálataink szerint a főpálya mellett meglévő jelzőlámpa alépítmény húzódik, így az összehangolás és a forgalomirányító központra történő kötés nem igényel több száz méteres alépítmény építést, ami jelentős költségmegtakarítást jelent, így egy gazdaságos kiépítési lehetőséget eredményez.

A tervezett gyalogátkelőhely javasolt jelzőlámpa elrendezése a következő:

- mindkét főirány főjelzője kis jelzőlámpa oszlopon helyezkedik el, a gyalogosok jelzőlámpájával együtt
- a járművek részére ismétlőjelzőt helyezünk el az úttest felett, egyoldalas konzolra főjelzők mellett gyalogos nyomógombot is felszerelünk

A gyalogátkelőhely vezérlésére min. 3 jelzőcsoport szabályozására alkalmas jelzőberendezés telepítendő. A berendezést hangolni kell a szomszédos csomópontokkal, és központra kell kötni. Az alkalmazandó jelzőlámpáknak LED kivitelűnek kell lennie.

A kiviteli tervezés során kell megtervezni a berendezés energiaellátását is, melyet az Áramszolgáltatóval kell egyeztetni.

A tervezendő gyalogátkelőhelynél megvilágítás mérést kell végezni és a mérések adatai alapján biztosítani kell a kiemelt megvilágítást. Ez valószínűleg új közvilágítási kandeláber telepítését is szükségessé teszi.

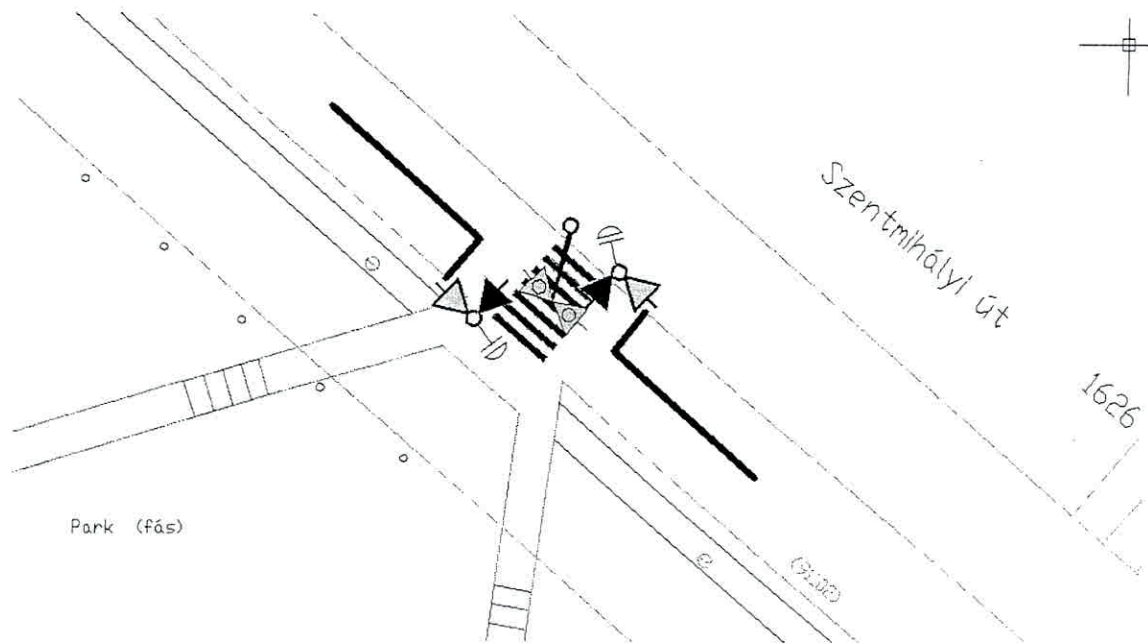

A Páskomligeti oldalon két alternatíva lehet a járdakapcsolat kialakításhoz.:

- járdakapcsolat a túloldalon az erdő szélén az Ázsia bejárati útjáig

(Az előzőnél vizsgálandó, hogy a China Mart telkénél szilárd burkolattal, az erdőnél meg erdei murvás útként)

- a gyalogátkelőhely folytatása túloldalon meg max. 5-10 m befelé a domb irányába

2. Tervezői nyilatkozat

A vonatkozó rendeleteknek megfelelően kijelentem, hogy

- az alkalmazott műszaki megoldások megfelelnek az általános érvényű és eseti hatósági előírásoknak,
- megfelelnek a megelőző tűzvédelmi követelmények kielégítéséről szóló rendeletek, szabályzatok, az országos és ágazati szabványok, a műszaki előírások követelményeinek.

Kijelentem továbbá, hogy a tárgyi dokumentáció a létesítmény telepítésére, tervezésére, és üzemeltetésére vonatkozó munkavédelmi, biztonságtechnikai szabályok, továbbá egyéb hatósági egészség és környezetvédelmi előírások betartásával készült.

Nagy

Budapest, 2016. január hó

Nagy Katalin

Wiszt Csaba

tervezők

Várható tervezési és kivitelezési költségek (nettó forint)

Jelzőlámpás szabályozás kiviteli tervezése összehangolással, a Szentmihályi úti szomszédos csomópontok szükség szerinti programmódosításával	1,3 MFt
Közvilágítás és energiacsatlakozási pont tervezése	0,6 MFt
Közúti jelzőberendezés programozással, központra kötéssel	2,5 MFt
Oszlopok, tartószerkezetek	2,0 MFt
Jelzőlámpák	1,2 MFt
Nyomógombok	0,2 MFt
Nyomvonalépítés, alépítmények, aknák	0,8 MFt
Kábelezési munkák	0,6 MFt
Burkolati jel festés	0,3 MFt
Közvilágítás építés	0,5 MFt
Járda építés	0,5 MFt
Összesen:	10,5MFt+ÁFA